



2023年(令和5年)
No.1308

広報

大野城

Onojo City
Public Relations

【表紙写真】

大野城いこいの森ロードレース（4月16日(日)）



●主な内容

6月は食育月間です 食べていますか 元気の源 朝ごはん	2
熱中症を予防しよう	4
電力・ガス・食料品等価格高騰重点支援給付金	16

掲載している内容は、5月19日(金)時点のものです。

外国人向けに広報「大野城」の情報をホームページに掲載しています。

Useful information for foreign residents selected from the city magazine "ONOJO" is available on Onojo City's web site.



QR code for
English page



6月は食育月間です

食べていますか 元気の源 朝ごはん



朝ごはんと体内時計

私たちの体には、体内時計が備わっていて、25時間の周期で睡眠や体温、血圧、ホルモンの分泌などのリズムを刻んでいます。1日は24時間なので、このズレを調整する必要があります。朝日を浴び、朝ごはんをとると体内時計がリセットされ、このズレを調整することができ、1日のリズムが整います。

朝ごはんを食べるとこんな良いことがあります

肥満を予防する

朝ごはんを食べない生活を続けると、体はエネルギーを節約しようとするため、体脂肪を分解する能力が低下し、体脂肪を蓄えやすい体質になります。また、朝ごはんを抜くと、つい昼食や夕食を食べ過ぎたり間食をとったり、エネルギー過剰になりやすい傾向があります。

生活習慣病を予防する

朝ごはんを抜いて食事が1日2回になると、食後の血糖値の急激な上昇を招いたり、肝臓でのコレステロールや中性脂肪の合成が増えたりして、生活習慣病の原因につながります。

便秘を予防する

胃や腸が刺激を受けて、規則正しい排便習慣が身につく便秘を予防します。また、野菜や海藻に多く含まれている食物繊維は便秘を解消します。

学力や体力がアップ

朝ごはんを毎日食べている子と食べていない子を比べると、朝ごはんを毎日食べている子のほうが、テストの平均正答率も体力テストの点数も高い傾向が見られます。

意識したい栄養バランス

朝ごはんは、主食（ごはんやパン）に偏りがちです。食品によって含まれる栄養素は異なり、それぞれが絡み合って体の中で代謝されます。できるだけ主菜（肉、魚、卵、大豆製品など）や副菜（野菜、きのこ、海藻など）も意識してとることが大切です。

忙しい朝は手軽に用意できることも重要なポイントです。納豆ごはんにしたり、汁物に野菜・きのこ・海藻などを入れたりすると、簡単に栄養バランスがとれます。夕食の残りなどを利用し、鍋料理などを多めに作っておくと、ご飯を入れてリゾット風アレンジできて、お腹も満足します。

例えば…
納豆ご飯・具沢山みそ汁

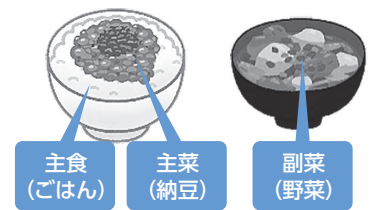

甘い菓子パンやお菓子 朝ごはんにしていませんか

朝の空腹時に糖分の多い甘いものを食べると、血糖値が急上昇します。急激に上がった血糖値を下げるためにインスリンが分泌されると、血糖値は急降下します。この急上昇と急降下で体のだるさや集中力の低下が起き、日中の活動に影響が出る場合があります。この状態が続くと、血管がダメージを受け動脈硬化につながる恐れもあります。

甘いものを朝ごはんとして食べることが習慣になっている人は注意しましょう。



●問い合わせ先 健康課健康長寿担当（すこやか交流プラザ内） ☎(501)2222

個別健診（医療機関での特定健康診査と大腸がん検診）

特定健康診査

メタボリックシンドロームに着目した健診

- 対象者** 40～74歳の国民健康保険加入者
※対象者に受診券を5月中旬に送付
- 実施期間** 6月1日(木)～令和6年2月29日(木)
- 必要なもの** ◇特定健診受診券◇健診料金◇健康保険証
- 料金** 500円

大腸がん検診

- 対象者** 40歳以上（昭和59年3月31日以前に生まれた人）
- 実施期間** 6月1日(木)～令和6年2月29日(木)
- 方法** 便潜血検査2日法
- 料金** ◇69歳以下 700円◇70歳以上 無料
※69歳以下の人は次のいずれかを受診時に提出すれば無料になります。
◇後期高齢者医療被保険者証◇保護受給証明書
◇大腸がん検診用自己負担金免除通知書

大腸がん検診自己負担金免除（事前申請）

医療機関で受診する場合のみ通知書を交付します。

- 対象者** 69歳以下で市民税非課税世帯の人
- 申請方法** ◇WEB◇はがき（「大腸がん検診用自己負担金免除通知書」・住所・氏名・生年月日・電話番号を記入）



WEB申請

- 申請期限** 受診の2週間前
- 交付方法** 受付後1週間以内に通知書を郵送します。検診当日に医療機関に通知書を提出してください。
※「大腸がん検診用自己負担金免除通知書」がなければ無料となりません。受診後の返金はできませんので、注意してください。
- 宛先** 健康課〔〒816-0932 大野城市瓦田4-2-1 すこやか交流プラザ内〕

※右の医療機関以外でも受診できます。詳しくは市ホームページを確認、または健康課に問い合わせてください。

- 問い合わせ先**
健康課健康長寿担当（すこやか交流プラザ内）
☎(501)2222

実施医療機関（要予約）

	病（医）院名	所在地	電話番号
南地区	筑紫南ヶ丘病院	大字牛頸1034	(595)0595
	久富内科医院	牛頸3丁目	(589)2801
	はまだ内科医院	若草3丁目	(595)2323
	倉岡内科クリニック	月の浦1丁目	(589)2555
	平田医院リハビリテーションクリニック	南ヶ丘3丁目	(558)8777
	たなか夏樹医院	旭ヶ丘2丁目	(596)4588
	西山内科医院	緑ヶ丘3丁目	(596)4823
	けいゆうメディカルクリニック	紫台	(404)0067
中央地区	しらち内科クリニック	上大利5丁目	(596)4878
	ゆうおう内科	下大利1丁目	(501)7586
	毛利外科医院	下大利1丁目	(571)3371
	天野内科循環器科医院	下大利1丁目	(573)0127
	池上泌尿器科クリニック	下大利1丁目	(572)0128
	ふかうみ内科	下大利2丁目	(572)6266
	つじファミリークリニック	東大利3丁目	(586)7534
	あしざわ内科クリニック	白木原1丁目	(591)3928
	市川クリニック	白木原1丁目	(591)5525
	ゆう心と体のクリニック ★大腸がん検診のみ実施	白木原1丁目	(584)1501
	井本内科小児科医院	白木原3丁目	(581)1421
	すやま泌尿器科クリニック	白木原4丁目	(591)3306
	原病院	白木原5丁目	(581)1631
	原外科医院	白木原5丁目	(591)2122
おおりん病院	中央1丁目	(581)1445	
おひさま内科・循環器内科	瑞穂町4丁目	(558)3304	
あけぼのクリニック	曙町1丁目	(585)8503	
東地区	金山医院	大池2丁目	(504)2262
	井上内科医院	大城3丁目	(587)0270
	ありかわ内科クリニック	大城3丁目	(580)8255
	かんた内科医院	中2丁目	(513)0120
	乙金病院	乙金東4丁目	(503)7070
博多心臓血管病院附属総合クリニック	乙金2丁目	(586)5432	
北地区	秦病院	筒井1丁目	(501)1111
	宇都宮内科医院	御笠川2丁目	(982)3113
	松坂内科クリニック	錦町3丁目	(502)2100
	喜多村クリニック	錦町4丁目	(581)6640
	佐野クリニック	山田2丁目	(581)3695
きよみず内科クリニック	筒井3丁目	(586)5836	

特定健診（筑紫・県内）
大腸がん検診
実施医療機関



熱中症を予防しよう

熱中症は、高温多湿な環境に長くいることで、徐々に体内の水分や塩分のバランスが崩れ、体温調節機能がうまく働かなくなり、体内に熱がこもった状態を指します。屋外だけでなく室内で何もしないときでも発症し、救急搬送されたり、場合によっては死亡したりすることもあります。

熱中症について正しい知識を身につけ、体調の変化に気をつけるとともに、周囲にも気を配り、熱中症による健康被害を防ぎましょう。

暑さを避ける

- ◆室内では
- ◆扇風機やエアコンで温度を調節
- ◆遮光カーテン・すだれ・打ち水を利用する
- ◆室温をこまめに確認する



外出時には

- ◆日傘や帽子を着用する
- ◆日陰を利用し、こまめに休憩する

- ◆天気の良い日は、日中の外出をできるだけ控える

- ◆体の蓄熱を避けるために通気性の良い、吸湿性速乾性のある衣服を着用する

- ◆保冷剤・氷・冷たいタオルなどで、体を冷やす

こまめに水分を補給する

- ◆室内でも、外出時でも、水分を補給しましょう。大量に発汗する状況では、経口補水液※などで塩分なども補給しましょう。

のどの渇きを感じなくてもこまめに水分補給をしましょう。

※水に食塩とブドウ糖を溶かしたもの



体調を整える

- ◆バランスの良い食事を心掛け、朝ごはんをしっかり食べて体力をつける

- ◆寝苦しい夜は空気の通りを良くしたり、通気性の良い寝具を使用したりして、ぐっすり眠れる工夫をする

熱中症の症状

- ◆めまい・立ちくらみ・手足のしびれ

- ◆筋肉のこむら返り・気分が悪い
- ◆頭痛・吐き気・嘔吐・倦怠感・虚脱感・いつもと様子が違う

重症になると

- ◆返事がおかしい・意識消失・けいれん・体が熱い

熱中症が疑われる人を見かけたら

- ◆エアコンが効いている室内や風通しのよい日陰など、涼しい場所へ避難させる

- ◆衣服をゆるめ、体を冷やす（特に、首の回り・脇の下・足の付け根など）

- ◆水分・塩分、経口補水液などを補給する

自力で水が飲めない、意識がない場合は、すぐに救急車を呼ぶ

暑さの感じ方は、人によって異なります。体調変化に気をつけましょう。高齢者や子ども、障がい者（児）は、特に注意が必要です。

熱中症による死亡者の約8割が高齢者です。80歳以上が約半数を占めています。

気温などの環境条件だけではなく、人間の体調や暑さに対する慣れなどが影響しても起こります。

気温がそれほど高くない日でも、湿度が高い・風が弱い日、体が暑

さに慣れていない時は注意が必要です。

年齢別/熱中症死者の割合

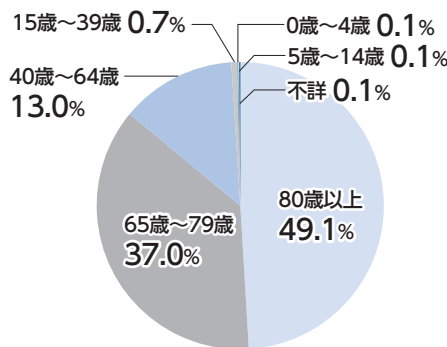

出典：人口動態統計（令和2年度）



熱中症予防のための
情報・資料サイト
(厚生労働省)

問い合わせ先

健康課健康長寿担当（すこやか交流プラザ内）

☎(501)2222

6月中旬に子宮頸がん・乳がん検診の無料クーポン券を送ります

クーポン券を使うと、集団検診や指定の医療機関で、子宮頸がん検診・乳がん検診を無料で受けることができます。

自己負担額の助成

無料クーポン券の対象者で、4月1日からクーポン券が届くまでの間に自己負担で受診した場合は、自己負担額を助成します。

※保険診療や人間ドックでの検査は対象になりません。

- **必要なもの**
- ◇ 検診費用の領収書（原本）
- ◇ 無料クーポン券
- ◇ 振込口座が分かるもの（本人名義）
- ◇ 印鑑
- ◇ 検診結果

申請と問い合わせ先

健康課健康長寿担当（すこやか交流プラザ内）

☎(501)2222

※4月20日(木)以降に転入した人は、問い合わせてください。

● **有効期限** 6月13日(火)～令和6年2月29日(木)

※詳しくは、無料クーポン券に同封されている受診案内を確認してください。



こんにちは保健師です。

不育症

妊娠しても、流産を繰り返したり、死産になってしまったりすることを不育症と呼んでいます。一般的には2回以上連続した流産または死産があれば、不育症と診断されています。

原因

流産は全妊娠の10～15%に起こるとされており、妊娠歴のある女性のうち、約40%に流産経験があることが明らかになっています。妊娠初期の流産の原因の約60～80%は赤ちゃんの偶発的な染色体異常とされていますが、流産を繰り返す

り返す場合には、その他に多くの流産のリスク因子を持っていることがあります。

検査や治療

不育症の人も、特別な場合を除いて、適切な治療を行うことで出産することが出来ます。まずは、かかりつけの産婦人科医とよく相談し、納得のいく検査や治療を受けることを勧めます。

不妊専門相談センター・女性の健康支援センター

福岡県では、3カ所の不妊専門相談センター・女性の健康支援センターにおいて、不妊症・不育症などに関して、専用電話による電話相談の他、専門の職員による面接相談をしています。面接相談は予約制です。詳しくは、県ホームページを確認してください。

不育症のリスク因子の頻度

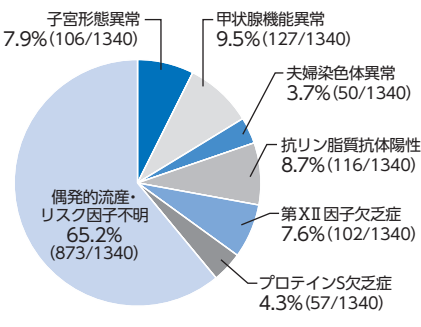

Fuiku-Labo (厚生労働省不育研修班)

問い合わせ先

こども健康課母子保健担当
☎(580)1978



国民健康保険税納税通知書を送ります

令和5年度の国民健康保険税納税通知書を、世帯主宛てに6月中旬に送ります。令和4年度に特別徴収(年金からの天引き)で納付している人には、7月中旬に発送します。

世帯主が職場の健康保険や後期高齢者医療保険の被保険者でも、世帯員に国民健康保険の加入者がいる場合、世帯員の分が世帯主宛てに届きます。その場合、世帯主分の保険税は含まれていないため、保険税を二重に納めることにはなりません。
※後期高齢者医療保険の納入通知書は7月中旬に送ります。

特別徴収の対象となるのは

- 次の全てに当てはまる世帯主です。
- ◆世帯主が国民健康保険加入者
- ◆世帯内の国民健康保険加入者全員が65歳以上
- ◆特別徴収の対象となる年金が原則として年額18万円以上あり、介護保険料と国民健康保険税を合わせた額が、年金額の2分の1以下

特別徴収とならない場合

- ◆口座振替で国民健康保険税を納めている
- ◆世帯主が介護保険料を特別徴収されていない
- ◆令和5年度中に世帯主が75歳になる



封筒見本

納税の方法

国民健康保険税の納付は、普通徴収か特別徴収のいずれかになります。

普通徴収 (納付書・口座振替)

	4月	5月	6月	7月	8月	9月	10月	11月	12月	1月	2月	3月
普通徴収	-	-	第1期 ○	第2期 ○	第3期 ○	第4期 ○	第5期 ○	第6期 ○	第7期 ○	第8期 ○	第9期 ○	第10期 ○

特別徴収 (年金からの天引き：仮徴収3回、本徴収3回)

	4月	5月	6月	7月	8月	9月	10月	11月	12月	1月	2月	3月
特別徴収	○ 仮徴収	-	○ 仮徴収	-	○ 仮徴収	-	○ 本徴収	-	○ 本徴収	-	○ 本徴収	-

※仮徴収額は前年度の2月と同額です。本徴収額は、7月に確定する年税額から仮徴収額を差し引いた額です。
※特別徴収の対象でも普通徴収へ切り替わることがあります(年度の途中で国保加入者に異動があった場合など)。
※特別徴収を希望しない場合は、口座振替で納めることもできます(早めの手続きをお願いします)。

今年度から新たに特別徴収となる人(対象者には別途お知らせします。)

6月に1年分(10期分)の納付書を送ります。10月から特別徴収が始まる世帯には、7月に通知を送ります。

	4月	5月	6月	7月	8月	9月	10月	11月	12月	1月	2月	3月
普通徴収	-	-	第1期 ○	第2期 ○	第3期 ○	第4期 ○	-	-	-	-	-	-
特別徴収	-	-	-	-	-	-	○ 本徴収	-	○ 本徴収	-	○ 本徴収	-

※普通徴収により第4期まで納付(令和5年6月~9月)
※特別徴収により第5期から第10期分を納付(令和5年10月~令和6年2月)

申告は済みでしたが

国民健康保険に加入している世帯の世帯主は、国民健康保険税の算定と軽減判定のため、令和4年中の所得を申告してください。所得が少ない人や、所得が無い人も、世帯主は必ず申告をしてください。

ただし、確定申告や市県民税の申告をしている人、勤務先や日本年金機構などから市に給与や年金の支払報告がされている人は、申告する必要はありません。

国民健康保険税の軽減措置

倒産・解雇・雇い止めなどで離職した人の国民健康保険税を軽減する制度があります。申請方法・対象年度など、詳しくは問い合わせてください。

●問い合わせ先

国保年金課国保年金担当

☎(580)1846

令和5年度の国民健康保険税 (年額)

医療保険分	所得割	7.52%
	均等割	2万7000円
	平等割	2万7000円
最高限度額		65万円
後期高齢者 支援分	所得割	2.54%
	均等割	1万円
	平等割	1万円
	最高限度額	22万円
介護保険分 (40~64歳)	所得割	1.91%
	均等割	1万6000円
	平等割	なし
最高限度額		17万円
最高限度額の合計 ()内は40~64歳		87万円 (104万円)

所得割は国保加入者の所得に応じて計算

均等割(人数割)は国保加入者の人数に応じて計算(未就学児は5割軽減)

平等割(世帯割)は国保加入世帯に一律

65歳からの介護保険料

介護保険は、相互扶助による社会保険制度であり、皆さんが納める保険料で支えられています。

介護保険料の段階と支払方法

保険料の段階は、皆さんの収入に応じた負担額となるよう12段階になっています。

原則、年金から直接差し引く特別徴収です。ただし、65歳の誕生日を迎えた人や転入した人は、年金受給の有無に関わらず最初は普通徴収になります。

※普通徴収から特別徴収へ切り替わる時期は、年3回(4月・6月・10月)で、事前に通知を送付します。

普通徴収とは

納付書や口座振替で納付する方法です。納期は6月から翌年3月までの10回です(コンビニやスマートフォンアプリでも納付できます)。

特別徴収とは

年金から直接差し引く方法で、年金の支払い月に自動的に納付されます(手続き不要)。

※障害年金・遺族年金も特別徴収の対象になります。

保険料納入通知書の発送

普通徴収の人には、6月中旬に令和5年度の保険料年額を記載した納入通知書と納付書を送ります。

特別徴収の人には、8月上旬に令和5年度の保険料年額や10月以降の徴収額などを記載した保険料額決定通知書を送ります。

65歳の誕生日を迎えた人は誕生日の翌月(1日生まれの人は誕生日)に、転入者は転入届の翌月に、保険料納入通知書を送ります。

介護保険料の減免制度および介護保険利用者負担の助成制度

介護保険料や介護サービス利用時の自己負担額の支払いが難しい場合は、減免や助成の制度があります。対象者は、令和5年度市町村民税が非課税で、収入や預貯金などの額が一定の条件を満たす人です。

●問い合わせ先

介護支援課介護サービス担当

☎(580)1860

運転免許証を自主返納など した人への支援を行っています

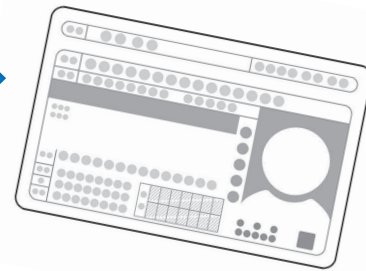

運転に自信がなくなったなどで運転免許証を自主返納した人に対して、二つの支援を行っています。

	運転経歴証明書手数料助成事業	公共交通機関利用助成事業
対象者	令和2年4月1日以降に運転免許経歴証明書の申請を行い、手数料を支払った人 ※返納日と申請日に大野城市民であること ※年齢制限なし	令和2年4月1日以降に運転免許証を自主返納または運転免許証の有効期間が満了した70歳以上の人 ※返納日と申請日に大野城市民であること
支援内容	1100円を助成 運転経歴証明書は春日警察署または自動車運転免許試験場で受け付けています。	次のいずれか1つ支援します（1回限り）。 ①市が発行するタクシー利用券5000円分 ②市コミュニティバス回数券5000円分 ③交通系ICカードnimoca5000円分（預かり金500円を含むため4500円分のチャージ） ④グランドパス65購入費用の助成（上限5000円。自主返納などをした日以後に購入したものに限り） ※支援を受けた人は対象外となります。
必要なもの	◇申請書（市ホームページでダウンロードまたは生活安全課（市役所本館2階）で配布） ◇運転経歴証明書（原本）、取消通知書※1 ◇振込先が分かるもの ◇印鑑 ※1 取消通知書を持っていない場合は、相談してください。	◇申請書（市ホームページでダウンロードまたは生活安全課（市役所本館2階）で配布） ◇返納したことが分かる書類（運転経歴証明書（原本）・取消通知書・失効した運転免許証など） ◇印鑑 ④を希望する場合は、次も併せて必要です。 ◇振込先が分かるもの ◇グランドパス65（原本） ◇領収書またはレシート
申請方法	生活安全課（市役所本館2階）に直接提出	
交付方法	内容を審査し、後日、直接交付または指定された口座に振り込みます。 ※審査の際に暴力団・暴力団員と密接な関係を持つ人でないか、警察に照会などを行うため、振り込みまでに時間がかかります。	

※どちらの事業も、次に当てはまる場合は対象外となります。

◇過去に本市からの支援または他市町村から同様の支援を受けた人◇大野城市暴力団排除条例第2条第2号に規定する暴力団員、または同条第1号に規定する暴力団・暴力団員と密接な関係を持つ人

●問い合わせ先

◇運転免許証の自主返納、運転経歴証明書発行の方法について

春日警察署 交通第1課総務交通係 ☎(580)0110（代表）

◇自主返納した人への支援内容について

生活安全課生活安全担当 ☎(580)1897

選挙の結果を 振り返って

4月23日(日)執行の大野城市議会議員一般選挙について、投票率などをお知らせします。

今回の選挙では、20代の投票率が最も低く、30代から70代までは年代に比例して投票率が上がる結果となりました。

アンケートに協力してください

選挙管理委員会では、今後の選挙事務の参考とするため、市内在住の満18歳以上の人を対象にアンケートを実施します。無作為に抽出した500人にアンケートを送りますので、期限までに回答をお願いします。また、アンケートの送付対象者以外で回答を希望する人は、オンラインによる回答を受け付けています。



● 回答期限 6月16日(金)

● 問い合わせ先

選挙管理委員会(総務管理課内)
☎(580)1957

令和5年4月23日執行 大野城市議会議員一般選挙 年代別投票率

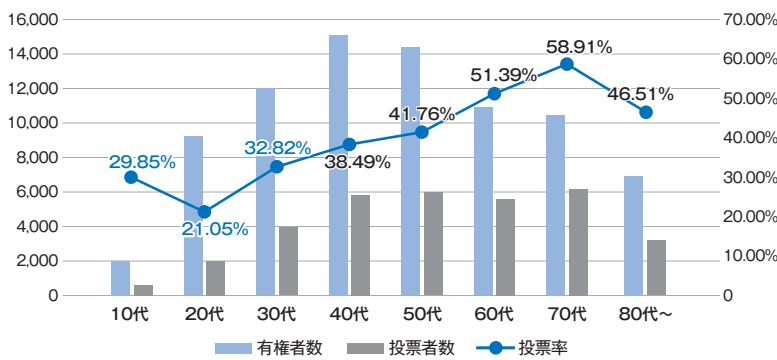

大野城市議会議員一般選挙の投票状況

有権者数	8万1105人	
投票者数	3万3331人	
投票率	41.10%	
投票の内訳	当日投票	67.7%
	期日前投票	31.9%
	不在者投票	0.4%

令和5年度分の課税(非課税) 証明書・所得証明書を 6月9日(金)から発行します

税務証明申請のときは本人確認書類が必要ですが

税務証明(課税・非課税証明・評価証明など)は、個人の財産や収入などの内容を証明する大切なものです。

申請のときには、本人確認ができるものを提示してください。

● **本人確認書類** 次のいずれかの原本(有効期限内のもの)

- ① 官公署が発行した顔写真付き証明書(マイナンバーカード・自動車運転免許証・パスポート・身体障害者手帳 など)

② ①の書類を持っていない人は、健康保険証・年金手帳・学生証・社員証・キャッシュカードの氏名が記載されているもののうち2種類以上

代理申請時は委任状が必要です

本人以外の方が証明を請求するときは、夫婦や親子などの親族の場合でも「委任状」が必要です。本人が行けないときは、代理人を定め、その人に委任状を預けてください。

※ 法人の場合は、会社の印鑑を押しした委任状が必要です。

● **問い合わせ先**

市税課市民税担当

☎(580)1827

委任状

大野城市長様

令和 年 月 日

<代理人>

住所 大野城市曙町2-2-1
氏名 大野 まどか
生年月日 年 月 日生

私は、上記の者を代理人と定め次の証明の交付申請に関する一切の権限を委任します。

- (1) 証明書の種類 () 証明
- (2) 証明書の年度及び枚数 () 年度 () 通
- (3) 使用目的 ()

<本人>

住所 大野城市曙町2-2-1
氏名 大野 太郎 (自署または記名押印)
生年月日 年 月 日生

委任状の例



オンライン申請
ホームページ

オンライン申請が
利用できます!

知っていますか 固定資産税の減額制度

住宅のバリアフリー・省エネ・耐震改修工事を行ったときは、固定資産税の減額制度があります。
 ※減額を受けるためには、改修が完了した日から3カ月以内に申告する必要があります。
 この減額制度は、家屋の固定資産税のみに適用されます（都市計画税、土地の固定資産税は適用外）。
 詳しい減額制度の要件や申告の方法については、問い合わせてください。

工事の種類	減額制度を受けるための要件			①減額される税額 ②期間 ③床面積
	工事の内容	金額	その他	
バリアフリー改修	◇廊下の拡幅 ◇階段のこう配の緩和 ◇浴室改良 ◇便所改良 ◇手すりの設置 ◇屋内の段差の解消 ◇引き戸への取り替え ◇滑りにくい床材への取替	補助金などを除く工事費用の合計が50万円を超えるもの	◇新築された日から10年以上経過した住宅であること ◇居住者が次のいずれかに当てはまること ・65歳以上の人※1 ・要介護または要支援の認定を受けている人 ・障がいのある人 ◇改修後の住宅の床面積が50㎡以上280㎡以下であること など	①固定資産税額の3分の1 ②工事完了の翌年度1年間 ③100㎡まで
省エネ改修	◇窓の断熱工事（必須） ◇床、天井、壁の断熱工事（窓の断熱工事と同時に行うもののみ） ◇改修部位をいずれも現行の省エネ基準に適合させる工事（必須）	工事費用の合計が60万円を超えるもの※2	◇平成26年4月1日以前から存在する住宅であること ◇改修後の住宅の床面積が50㎡以上280㎡以下であること など	①固定資産税額の3分の1（長期優良住宅の認定を受けた場合は3分の2） ②工事完了の翌年度1年間 ③120㎡まで
耐震改修	現行の耐震基準に適合させる工事（コンクリートや鉄筋で基礎の幅を厚くする など）	補助金などを除く工事費用の合計が50万円を超えるもの	昭和57年1月1日以前から存在する住宅であること など	①固定資産税額の2分の1（長期優良住宅の認定を受けた場合は3分の2） ②工事完了の翌年度1年間※3 ③120㎡まで

※1 工事が完了した年の翌年の1月1日時点の年齢

※2 断熱改修工事に係る費用が60万円超、または断熱改修工事にかかる費用が50万円超であって、太陽光発電装置、高効率空調機、高効率給湯器若しくは太陽熱利用システムの設置工事に係る費用と合わせて60万円超

※3 工事した住宅が、建築物の耐震改修の促進に関する法律に規定する「通行障害既存耐震不適格建築物」である場合は2年間減額の対象になります。2年目の減額割合は、長期優良住宅の認定の有無に関わらず2分の1です。

●問い合わせ先 市税課固定資産税担当 ☎(580)1829

6月30日(金)が納期限です

- ◆市県民税(第1期)
- ◆国民健康保険税(第1期)
- ◆介護保険料(第1期)

延滞金は
年
8.7%

※令和5年の割合です。
※納期限の翌日から1カ月を経過する日までの割合は年2.4%です。

LINEで納期限のお知らせを発信中
バーコードを読み込み、友だち追加後に「受信設定」で通知を希望する税目を選んでください。



口座振替が便利

市ホームページで申し込みます。
※一部対応していない金融機関があります。

問い合わせ先

- ◆納付に関する事
納税課納税相談担当
☎(580)1975
- ◆口座振替に関する事
納税課納税管理担当
☎(580)1832



特定外来生物 セアカゴケグモに注意



写真提供：福岡県保健環境研究所

セアカゴケグモ

攻撃性はありませんが、触るとかまれることがあります。県内でも生息が多数確認されています。発見した場合は、連絡してください。

特徴

- ◆メス 体長が1センチほどで全体が光沢のある黒色、腹部の背面に赤色の斑紋、毒を持っている
- ◆オス 体長が0.5センチほどで背中が灰色

生息場所

日当たりが良い、地面や人工物の隙間に網を張って生息(自動車、プラントの底、室外機の裏、庭に置いた靴の中、屋外に置かれた傘・衣服・おもちゃ)

かまれないために

- ◆絶対に素手で触らない
- ◆野外での作業は、長袖、長ズボン、手袋などを着用する

かまれた場合は

- かまれると針で刺されたような痛みを感じ、発汗、発熱、発疹などの症状が現れることがあります。
- ◆温水や石けん水で傷口をやさしく洗い流す(傷口を氷で冷やすと痛みが和らぎます。)
- ◆病院で受診する(より適切な治療のため、殺虫剤などで殺したクモを袋などに入れ、できるだけ病院に持って行ってください。)

駆除方法

- ◆市販の家庭用殺虫剤で駆除する
- ◆卵のう(卵の入った丸い袋)は、割り箸などではさんでビニール袋に入れ、踏みつぶす

問い合わせ先

循環型社会推進課生活環境・最終処分場担当
☎(580)1887

ため池や水路での事故に注意を!

キケン



毎年、全国各地でため池や水路での水難事故が発生しています。特に集中豪雨のときは、水量が増え大変危険です。

日頃から、ため池などで遊ばないようにしましょう。子どもたちが「ため池」などに不用意に近づかないよう、声かけをお願いします。

問い合わせ先

建設管理課工務担当
☎(580)1881

性犯罪に注意!

令和4年中の市内の性犯罪発生認知件数は4件で、前年の性犯罪発生認知件数より3件増加となっています。悪質・卑劣な性犯罪が皆さんの身近で発生しています。

性犯罪の発生状況(令和4年中)

- いつ 午後6時～翌午前2時台の被害がもっとも多い。
- どこで 道路上・中構造住宅・戸建住宅の順で被害が多い。
- どんな人が 10～20歳代の被害が全体の約8割を占める。就労者・小学生以下・高校生・中学生の順で被害が多い。

被害にあわないためのポイント

- 屋外での防犯ポイント
 - ◇人通りの多い道や明るい道を選んで、なるべく複数人で行動しましょう。
 - ◇周囲を警戒しましょう。スマートフォンを使いながら、イヤホンで音楽を聴きながらなどの「ながら歩き」は、周囲への警戒が弱まるのでとても危険です。

●屋内での防犯ポイント

- ◇宅配などの来訪者に対しては、ドアにドアチェーンをかけたまま対応しましょう。
- ◇帰宅時は、玄関のカギを開ける前に周囲を確認して、家の中に入った後はすぐに玄関のカギを閉めましょう。
- ◇オートロック設備のあるマンションや高層階でも玄関や窓のカギをかけましょう。

●SNS利用時の防犯ポイント

- ◇マッチングアプリなどSNSで知り合った相手から被害にあうケースが増加しています。
- ◇一人で会わず、複数人で会い、2人きりになる環境を作らないようにしましょう。
- ◇一度流出した画像は、回収不可能です。危険性を十分認識して掲載してください。

防犯アプリ「みまもっち」の活用

防犯アプリ「みまもっち」は地域の犯罪情報の発信や、防犯のポイントを学ぶ機能などさまざまな機能があります。ぜひチェックしてみてください。



「みまもっち」



不法投棄は犯罪です

ごみの不法投棄は、山や街の環境を汚し、他人に大きな迷惑をかける犯罪です。市では警察と連携を取りながら、不法投棄者の調査をしています。

違反した場合は、法律により5年以下の懲役、または1000万円以下の罰金という罰則が定められています。ルールを守って正しくごみを出しましょう。

●問い合わせ先

- ◇市が管轄する道路
建設管理課管理担当
☎(580)1880
- ◇市が管轄する林道
建設管理課工務担当
☎(580)1881
- ◇市が管轄する山林
産業振興課
☎(580)1870
- ◇ごみ袋に入ったごみ・その他循環型社会推進課生活環境・最終処分場担当
☎(580)1889



6月1日は 人権擁護委員の日

人権擁護委員法が昭和24年6月1日に施行されたことを記念し、毎年6月1日を「人権擁護委員の日」として、全国一斉に人権相談の活動が行われます。市でも特設相談所を開設します。

家庭内のもめごとや隣近所とのトラブル、いじめや差別などについて、気軽に相談してください。相談は無料、秘密は固く守られます。

特設相談所

- 期日 6月1日(木)
- 時間 午前10時～午後3時
- 会場 市総合福祉センター

福岡法務局筑紫支局では、職員が毎日(土・日曜日、祝日を除く)、人権擁護委員が月・水・金曜日に相談を受けています。

全国共通人権相談ダイヤル
☎0570(003)110

※定例の人権相談を広報「大野城」の毎月15日号に掲載しています。

人権擁護委員は、全ての人の人権が正しく守られるように、人権を侵害された人の救済や人権相談の他、人権尊重の意識を高めるための啓発活動に取り組んでいます。

地区	住所	氏名
南	緑ヶ丘	いせき あきお 井石 昭男
	平野台	なかむら けいこ 中村 恵子
中央	下大利	まえかわ ゆみこ 前川 由美子
	下大利団地	よしもと みつお 吉本 光男
東	大城	いしまる れいこ 石丸 礼子
	大城	たかはし こうじ 高橋 光治
北	筒井	ほんだ けいこ 本多 桂子
	仲畑	しおた ひでみ 澁田 秀美

問い合わせ先

◆特設相談所について

福岡法務局筑紫支局総務課

☎(922)2881

◆人権男女共同参画課

☎(580)1840

所有する空き家・空き地 適正に管理していますか

雑草が伸びる季節になりました。空き家の庭や空き地の管理を怠ると、雑草が繁茂し、火災、犯罪、害虫などの発生原因となり、近隣住民の迷惑にもなります。

所有者(管理者)は、空き家・空き地の状況を定期的に確認して、雑草やごみの除去など、清潔な生活環境を保持できるように、適正な管理に努めてください。

老朽化した危険な空き家の解体に 最大50万円を補助します

●対象となる建物 以下の要件を全て満たすもの

- ◆老朽化した危険な建物で使用されていない空き家
- ◆木造または軽量鉄骨造で居住用の建物
- ◆所有権以外の他の権利が設定されていない建物(権利者から承諾を受けた場合を除く)
- ◆賃貸借契約が締結されていない建物
- ◆市の老朽危険度判定基準の評定100点以上の建物

●対象者 建物の所有者・相続人
※次の人は対象外

◆法人◆暴力団および暴力団員と密接に関係のある者◆市税滞納者

●補助金額 除却工事費の2分の1で、50万円が上限

※補助額の1000円未満は切り捨て

●申請方法 直接提出
※申請前に事前相談が必要です。

大野城市空き家バンク制度を利用してみませんか

空き家の売却・活用を希望している人と、空き家を利用したいと考えている人とをつなぐ、大野城市空き家バンクを設置しています。

空き家バンクを経由して売却などをする際は、契約が適正なものとなっているか、市と市が協定を結んだ複数の不動産業者で確認するため、安心して取引することができます。相続登記や、残っている家財の整理も同時に相談できるので、売却や活用を検討している人は気軽に相談してください。

問い合わせ先

生活安全課

☎(580)1897

訓練用の緊急地震速報を放送します

市では、Jアラート（全国瞬時警報システム）による、緊急地震速報を運用しています。

これは、福岡地区内で震度4以上の地震発生が予想される場合、国からの緊急地震速報を屋外の61カ所に設置した災害情報伝達システムで、市民の皆さんに知らせるものです。

●日時 6月15日(木) 午前10時ごろ

●内容 消防庁および気象庁からの訓練用の緊急地震速報

※気象・地震活動の状況などにより放送を中止することがあります。

●放送内容

(チャイム音)

こちらは、防災大野城市役所です。ただ今から訓練放送を行います。

〔緊急地震速報チャイム音〕緊急地震速報。大地震です。大地震です。これは訓練放送です。×3回

こちらは、防災大野城市役所です。これで訓練放送を終わります。(チャイム音)

●問い合わせ先

危機管理課 ☎(580)1966

しようめい君(簡易申請端末機)の停止

各コミュニティセンターに設置している「しようめい君」はメンテナンスのため、次の日程で停止します。

●停止日

6月8日(木) 午後6時以降

住民票の写し、印鑑登録証明書、所得・課税証明書(令和3年度分のみ)が必要な人は、申請書に記載のうえ、窓口へ提出してください。

●問い合わせ先

デジタル推進課スマートシティ推進担当 ☎(580)1807

新たに行政相談委員に委嘱されました

4月1日付で、総務大臣から行政相談委員の委嘱がありました。任期は令和7年3月31日までです。

行政相談委員は、地域の身近な相談相手として、行政サービスに関する相談や、行政の仕組み・手続きに関する相談を受け付け、相談者への助言や関係行政機関への通知などを行います。相談は無料で、秘密は厳守されます。

●行政相談委員

岩瀬利春(再任)
的野千賀子(新任)

●一日行政相談所

●日時 6月20日(火) 午前10時～午後3時

●会場 市役所本館1階 ホール

●問い合わせ先

プロモーション推進課ふるさと広報担当 ☎(580)1814

パブリック・コメント実施結果

大野城市環境基本計画・地方公共団体実行計画(区域施策編)(案)

3月22日(水)から4月24日(月)までパブリック・コメントを行いました。で、結果の公表を行っています。

●結果 意見なし

●公表期間 5月22日(月)～6月23日(金)

●場所 ◇市ホームページ◇市役所本館1階ホール◇行政資料室(市役所新館3階)◇循環型社会推進課(市役所本館2階)◇各コミュニティセンター◇まどかびあ図書館

●問い合わせ先

循環型社会推進課ゼロカーボン推進担当 ☎(580)1886

任期付職員(一般事務)募集

任期付職員は、あらかじめ定められた任期において職務に従事します。採用試験に合格した人を、採用試験の得点順に採用候補者名簿に登載し、その中から採用を行います。

●採用人数 3人

●任用期間 原則3年以内のあらかじめ定められた期間(最大5年)

●受験資格 昭和41年4月2日以後生まれの人

●試験日 6月24日(土)

●申込方法 ◇オンライン申請◇送付◇直接提出

●申込期間 6月1日(木)～15日(木) (必着)

※試験案内兼申込書は、市役所(3階)人事マネジメント課)で配布、または市ホームページからダウンロードできます。

●申し込みと問い合わせ先

人事マネジメント課人材育成担当 ☎(580)1818



6月は環境月間



ふくおか
エコライフ
応援サイト

6月5日は「環境の日」です。これは、環境保全についての理解を深め、積極的に活動するために環境基本法で定められたもので、全国各地さまざまな行事が行われます。

「環境保全」の対象は、大気や水・土壌・森林などの身近な生活環境から、地球温暖化・オゾン層破壊対策など多種多様です。その中で私たちにできることを考えていきましょう。

私たちにできること

市では、地球温暖化対策として、まどかエコ・オフィスプランを策定し、温室効果ガスの削減に取り組んでいます。

電気を発電する際には、少なからず二酸化炭素を排出しています。そのため、省エネルギーを心掛けることにより、地球温暖化の防止に貢献することができます。

◆使わない電化製品は、主電源を切り、コンセントからプラグを抜きましょう。

◆電化製品を買い替えるときは、省エネ基準達成率100%以上の表示があるものをご購入しましょう。

◆車の使用は控え、なるべくバスや

電車などの公共交通機関、自転車や徒歩で移動しましょう。

◆ふくおかエコファミリー応援アプリ「エコふあみ」に登録して、あなたの環境にやさしい行動を見える化してみませんか。ポイントが貯まると、プレゼントや協賛店で割引が受けられます。

「ふくおかエコライフ応援BOOK K(福岡県環境家計簿) 2023年版」(先着50人)を配布します。カレンダーには、環境にやさしい取り組みの情報が満載です。



この環境月間を機に、まずは、自分たちでできることから、持続的に環境保全活動を実践していくことが必要です。

問い合わせ先

循環型社会推進課ゼロカーボン推進担当

☎(580)1886

下水道の正しい利用を

下水道は、美しい自然環境を守り、皆さんが健康で快適な生活を送るために重要な施設です。

日頃から正しい利用を

下水道は何でも流せるものではありません。日ごろから正しく下水道を使用しなければ、詰まりや破損などを起こしたり、設備の寿命を縮めたりします。

簡単な修理でも費用がかかりますので、次の点には注意してください。

◆排水口から異物を流さない

便所・台所・洗面所などの排水口に、紙おむつ・新聞紙・野菜くず・油類を流すと管の途中で詰まることがあります。

◆ガソリンなどを流さない

揮発性の高いガソリンなどを流すと爆発の恐れがあります。

◆排水口から臭いがしたら

排水管にはトラップと呼ばれる構造があります。トラップは悪臭や害虫の侵入を防ぐため、常に水がたまる構造になっています。何らかの理由でトラップに水がたまらなくなると悪臭の原因になります。

定期的な排水しても悪臭が改善されない場合は、指定工事店に相談してください。

排水設備の工事は指定工事店に

宅地内の下水管(排水管)などを新設・修繕する場合は、指定工事店に直接相談してください。

指定工事店は、料金施設課に問い合わせるか、市ホームページを確認してください。

問い合わせ先

料金施設課給排水設備担当

☎(580)1928

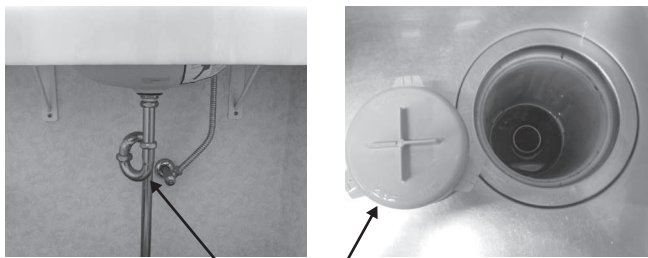

トラップの例

電力・ガス・食料品等 価格高騰重点支援給付金

エネルギー・食料品価格などの物価高騰の影響が大きい低所得世帯（住民税非課税世帯等）への支援として、給付金を支給します。

●**対象者** 6月1日時点で大野城市に住民登録があり、世帯全員が令和5年度住民税均等割が非課税である世帯（住民税が課税されている人から扶養されている人のみの世帯は除く）

※他市町村で、令和5年度分の住民

税均等割が非課税である世帯に対する給付金の支給を受けた世帯は、対象となりません。

●**給付額** 一律3万円（1世帯当たり1回限り）

●**申請方法** 対象世帯に案内を送付しますので確認してください（6月下旬～7月下旬頃発送）。

※必要書類など、詳しくは市ホームページを確認するか、問い合わせください。



●**申請期限** 10月31日(火)（消印有効）

●**問い合わせ先**

総務管理課 給付金等担当

☎(580)1917

令和5年5月能登地方 地震災害義援金を 受け付けています

令和5年5月能登地方地震災害で被災された方々を支援するため、義援金を受け付けております。皆さんの協力をお願いします。

●**受付期限** 9月28日(木)

●**義援金募金箱設置箇所**

◇市役所本館1階

◇まどかぴあ

◇総合体育館

◇各コミュニティセンター
◇心のふるさと館
◇問い合わせ先
福祉サービス課福祉政策担当

☎(580)1851



再生可能エネルギー機器等設置費 補助金交付事業を行っています

本市は、2050年までに温室効果ガス（二酸化炭素）排出量を実質ゼロにする「ゼロカーボンシティ大野城」を令和3年2月に宣言しました。宣言に伴い、令和4年度から新たに補助対象機器などを拡大した「再生可能エネルギー機器等設置費補助金交付事業」を開始しています。

※契約日が令和4年3月31日以前の場合は、住宅用太陽光発電システム等設置費補助金交付事業を適用します。

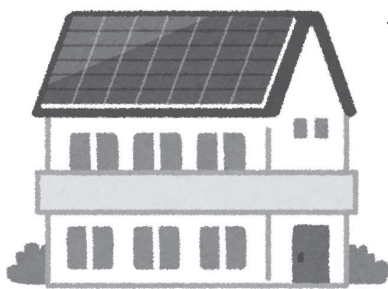

●**対象者** 次の全てに当てはまる人
◇市内の住宅や建築物に再生可能エネルギー機器などを設置、または再生可能エネルギー機器が付いた新築住宅や新築建築物を購入した

◇個人の場合は、市に住民登録している

◇市税の滞納がない

◇暴力団関係者でない

●**補助対象機器と補助金額**

◇太陽光発電システム 1kW当たり2万円（補助上限5kW）

※設置などの契約相手が市内の事業者の場合は、1kW当たり5000円を加算

◇定置用蓄電システム 8万円

◇ホームエネルギーマネジメントシステム（HEMS） 2万円

◇V2H充電設備 8万円

●**申請方法** 直接窓口

※申請に必要な書類は、市ホームページを確認してください。

●**申請期限** 令和6年3月31日(日)

※予算がなくなり次第、終了します。

●**申請と問い合わせ先**

循環型社会推進課ゼロカーボン推進担当

☎(580)1886



福岡県民スポーツ大会 夏季大会（水泳） 一般参加者募集

- 対象者 大野城市に住居登録をしているアマチュア競技者（令和3年度・4年度に全日本選手権大会・国民体育大会に出場した人と、今年度に出場が内定している人を除く）
- 期日 8月20日(日)
- 会場 福岡市立総合西市民プール
- 種別 高校生（平成17年4月2日～20年4月1日生まれ）・一般（平成17年4月1日以前に生まれた人）
※高校生は、6月18日(日)に開催する市民水泳大会が選考会となります。市民水泳大会に出場できなかった高校生は、公式大会での記録を提出してもらい選考します。
- 種目 ◇自由形50m◇平泳ぎ50m◇バタフライ50m◇背泳50m
- 申込期限 6月30日(金)
- 申し込みと問い合わせ先
スポーツ課 ☎(580)1914

生ごみを捨てずに堆肥にする ダンボールコンポスト講座

- 対象者 ◇市民◇市内の事業所に勤務する人
- 日時 6月20日(火) 午前10時～正午
- 会場 市役所新館4階 427会議室
- 内容 ◇ダンボールコンポストを使って、家庭から出る生ごみを堆肥にする方法◇簡単なコンポスト体験
- 定員 20人（先着順）
- 申込方法 電話（住所・氏名・電話番号）
- 申込期間 6月4日(日)～13日(火)

不要な堆肥を引き取ります

ダンボールコンポストで作った堆肥で不要なものは、講習会会場で、引き取ります。希望する人は事前に問い合わせてください。

- 申し込みと問い合わせ先
市コールセンター ☎(501)2211

シニア大学「山城塾」スポット講座 初心者向けスマートフォン活用講座（LINE編）

初心者向けスマートフォン活用講座（LINE編）を実施します。LINEを使って家族や友人などとコミュニケーションをとれるよう、この機会にスマートフォン（スマホ）の使い方・楽しみ方を学んでみませんか。

- 対象者 次に当てはまる60歳以上の人
◇スマホの使い方が分からない
◇LINEの基本操作方法を知りたい
◇スマホを購入するかもしれない など
※講座では、貸し出したスマホを使用します。
- 期日 8月3日(木)
- 時間 次のどちらかを選択
◇午前10時～正午
◇午後1時半～3時半

- 会場 高齢者生きがい創造センター〔筒井〕
- 内容 スマホ・LINEの基本的な使い方
- 定員 各回18人（先着順）
- 受講料 無料
- 申込方法 ◇電話◇窓口
- 申込期間 6月5日(月)～16日(金)



- 申し込みと問い合わせ先
すこやか長寿課長寿支援担当 ☎(580)1859



入館無料
(特別展は有料)



申し込みと
問い合わせ先

心のふるさと館ミュージアム担当
[〒816-0934 曙町3-8-3]

☎(558)5000 ㊚(558)2207
✉ cocofuru@city.onojo.fukuoka.jp



一般社団法人大野城市にぎわいづくり協議会プレゼンツ
大野城ふるさと作家アート展 ハワイアンキルト展「ハワイ in ONOJO」



手芸サークル「Lea Lea」の皆さんが作成した明るく華やかなハワイアンキルトの数々を展示します。

- 日時 6月20日(火)~25日(日) 午前9時~午後7時
- 会場 心のふるさと館1階 ジョーホール

ワークショップ「ハワイアン柄のミニガマ口作り」

- 対象 15歳以上
- 日時 6月22日(木)・23日(金) ◇午前11時~正午 ◇午後2時~3時
- 会場 心のふるさと館1階 ジョーホール

- 定員 各回4人
- 参加費 1000円
- 申込方法 ◇FAX◇メール◇総合案内窓口(ミニガマ口作り・氏名・年齢(学年)・電話番号・参加希望日時(両日どちらでも良い場合はその旨)を記入)
- 申込期間 6月1日(木)~13日(火)

フラダンスショー



大野ジョーくん
とまどかちゃん
もやってくる!

- 日時 6月24日(土)・25日(日) 午後1時~3時
- 会場 心のふるさと館1階 ジョーホール

ココふるカタカタレース

心のふるさと館でカタカタレースを開催!レースに参加して楽しい思い出を作りませんか。



- 対象 2歳0カ月(6月29日(木)・6月30日(金)時点)までの押し車を押して歩ける子ども
- 日時 6月29日(木)・30日(金) 午前10時~11時
- 会場 心のふるさと館1階 ジョーホール
- 定員 各日30人(各日3人×10レース)

※申込多数の場合は抽選

- 申込方法 ◇申込フォーム◇総合案内窓口(子どもの氏名・生年月日・性別・保護者の氏名・住所・電話番号・メールアドレス・レースに向けて一言・参加希望日(どちらでも良い場合はその旨を記入))

- 申込期間 6月2日(金)~10日(土)



申込フォーム

6月のココふるワークショップ & しょうわキッズデイ

七夕かざりを作ろう!

- 3日(土)・4日(日)・10日(土)・11日(日)・17日(土)・18日(日)



しょうわキッズデイ 折り紙を楽しもう

- 24日(土)・25日(日)

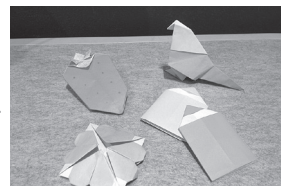

- 時間 午前10時~午後4時(ココふるワークショップの受付は午後3時半まで)
- 会場 心のふるさと館1階 こども体験ギャラリー ※材料がなくなり次第終了

心のふるさと館

- 休館日 月曜日(祝日の場合は翌平日)
- 開館時間 午前9時~午後7時

チャレンジスペースブース出店者募集



手作りの商品などをボックスにレイアウトし、期間限定で出店してみませんか。作品の展示や、ショップ内カフェ客席でワークショップをすることもできます。

- **対象者** ◇公益性のある活動や、にぎわい創出などを目的とした活動を市内で行っている個人または団体◇市内の作家・アーティスト など
- **出店期間** 7月1日(土)～9月30日(土)
- **出店できるもの** ◇手作り商品◇出店者などの作品を用いて商品化したもの

- **ブース面積** (一区画当たり)
 - ①横29.4cm×縦34.4cm×奥行27.0cm
 - ②横59.4cm×縦34.4cm×奥行27.0cm
- **募集区画数** ①②各12区画
- ※申込多数の場合は抽選
- **販売手数料** ①売上額の20%②売上額の25%
- ※作品展示のみの場合、登録手数料(①3000円②5000円)が必要です。
- **申込方法** ◇送付◇直接提出
- ※申請書と募集要領は、心のふるさと館ホームページからダウンロードできます。
- **申込期限** 6月14日(水) (必着)

問い合わせ先

ここふるショップ実行委員会事務局
(心のふるさと館内)

☎(558)5000

✉cfshop@city.onojo.fukuoka.jp

● **営業時間** 午前10時～午後6時
(ラストオーダー 午後5時半)

● **店休日** 月曜日(祝日の場合は翌平日)



地域ボランティア交流会

子育てサロンの運営など、地域で活躍する人たちの集いの場です。情報を共有し、楽しく活動しましょう。簡単にできる手作りおもちゃも紹介します。

- **対象者** 地域で子育てサロンの運営や子育て支援活動に取り組む市民
- **日時** 7月6日(木) 午前10時～正午
- **内容** ◇情報交換◇水遊びに使えるおもちゃ作り
- **定員** 25人(申込多数の場合は抽選)
- **申込方法** ◇電話◇FAX
- **申込期間** 6月5日(月)～9日(金) (必着)
- **会場・申し込みと問い合わせ先**
れいわ子ども情報センター3階(すこやか交流プラザ内)
☎(573)8219 ☎(501)3356

スタードームまどかに行こう



市民星空観望会
月としし座



西の空に傾き始めているしし座のお腹の下に月が見えています。月を頼りにしし座の形を探してみましょう。近くには金星と火星も見えています。

- **日時** 6月24日(土) 午後7時～8時50分
- **内容** ◇夏の星の観測◇月の観測
※中学生以下は、保護者が同伴してください。
※雨天曇天時は、室内おはなし会となります。
- **会場** 北コミュニティセンター スタードームまどか
- **申し込みと問い合わせ先**
北パートナーシップ活動支援センター(北コミュニティセンター内) ☎(513)0099



子育て世帯生活支援特別給付金

児童(18歳になる年度末までの子(障がい児については20歳未満))を養育している人に、給付金を支給します。

ひとり親世帯分

- 対象者** ひとり親で、次のいずれかに当てはまる人
 - ①令和5年3月分の児童扶養手当受給者(申請不要)
 - ②公的年金などの受給により令和5年3月分の児童扶養手当が全額支給停止となり、年収(令和3年中の養育費・給与・年金などの合計額)が基準未満である(要申請)
 - ③物価高騰の影響で家計が急変し、1年間の収入見込額(令和5年1月以降の1カ月分の収入を12倍した額)が、児童扶養手当の受給者と同じ水準に下がり、基準未満である(要申請)
- ※②③は児童扶養手当の申請をしていない人を含みます。

●申請方法(②③のみ)

- 申請書(申請先で配布または市ホームページからダウンロード)に次の必要書類を添付して、直接提出または送付
- ◇戸籍謄本または抄本(ひとり親医療証の写しでも可)
- ※市に児童扶養手当の台帳がある場合は不要
- ◇収入額が分かる書類(②は年金振込通知書など、③は令和5年1月以降の給与明細書など)
- ◇本人確認書類の写し(運転免許証、健康保険証など)
- ◇振込口座確認書類の写し(通帳やキャッシュカードなど)



扶養者数ごとの収入基準と所得基準*

扶養者数	0人	1人	2人	3人
収入基準	311万4000円	365万円	412万5000円	460万円
所得基準	192万円	230万円	268万円	306万円

※扶養者数が4人以上の場合は、1人増えるごとに47万5000円(収入基準)または38万円(所得基準)を加算

※②は令和3年12月31日時点(対象児童数ではなく、所得税法上の扶養親族数)、③は申請時点の扶養者数による。

ひとり親世帯以外の世帯分

- 対象者** ひとり親世帯以外で、次のいずれかに当てはまる人
 - ①令和4年度給付金支給世帯(申請不要)
 - ②物価高騰の影響で家計が急変し、1年間の収入見込額(令和5年1月以降の1カ月分の収入を12倍した額)が住民税均等割の非課税水準に下がった世帯(要申請)
- ※ひとり親世帯分と、ひとり親世帯以外の世帯分の給付金の両方を受給することはできません。

- 申請方法** 申請書(申請先で配布または市ホームページからダウンロード)に次の必要書類を添付して、直接提出または送付
- ◇世帯状況が分かる書類(住民票など)
- ※市の公簿などで分かる場合は不要
- ◇収入額が分かる書類(給与明細書、年金振込通知書など)
- ◇本人確認書類の写し(運転免許証、健康保険証など)
- ◇振込口座確認書類の写し(通帳やキャッシュカードなど)

世帯の人数の家族構成例

世帯の人数	3人(夫婦+子1人)	4人(夫婦+子2人)	5人(夫婦+子3人)
収入基準	187万7000円	232万7000円	277万7000円
所得基準	123万4000円	154万9000円	186万4000円

※その他の人数にも基準があります。詳しくは市ホームページを確認してください。



共通項目

- 支給額** 児童1人当たり5万円
- 支給日** ①申請不要の人 5月31日(水)
②③申請が必要な人 6月15日(木)以降順次
- 申請期限** 令和6年2月29日(木)
- 申請と問い合わせ先** 子育て支援課子育て支援担当 ☎(580)1862

子育て中困ったときに 預かり事業を利用してみませんか

子育て短期支援事業
保護者の病気や出張時に
子どもを預かります

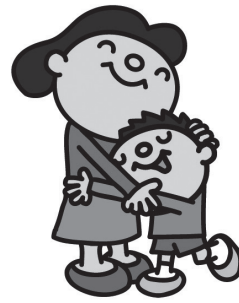

保護者の疾病や一時的な育児疲れ、出産や看護、冠婚葬祭や出張などで家庭で子どもを養育することが一時的に困難になった場合に、児童福祉施設で預かりを行います。

- **ショートステイ** 1回につき7日間以内の宿泊を伴う預かりを行います。
- **トワイライトステイ** 平日午後4時から9時までの間で原則4時間まで、または、休日午前8時から午後9時までの間で原則8時間までの宿泊を伴わない預かりを行います。
- **対象者** 市内在住で18歳未満の児童

利用者負担金

世帯の区分	利用者負担額				送迎 (片道)
	ショートステイ (1日当たり)		トワイライトステイ (1日当たり)		
	2歳未満児	2歳以上児	平日	休日	
生活保護世帯	無料	無料	無料	無料	無料
市町村民税非課税世帯	1100円	1100円	350円	350円	180円
上記以外の世帯	5500円	2850円	1000円	1500円	900円

※ひとり親家庭などで市町村民税非課税世帯は、生活保護世帯の区分とします。
※1泊2日は2日分の負担額です。

利用者負担金

世帯の区分	利用者負担額	
	1日当たり	送迎 (片道)
生活保護世帯	無料	無料
市町村民税非課税世帯	1100円	180円
所得割の年額が7万7101円未満世帯	1500円	250円
上記以外の世帯	4800円	900円

※ひとり親家庭などで市町村民税非課税世帯は、上記の生活保護世帯の区分とします。
※1泊2日は2日分の負担額です。

親子入所等支援事業
親子で宿泊し子育ての相談ができます

育児による疲労があり休息を希望している、または児童の養育方法や関わり方について悩んでいる保護者が、親子で宿泊しながら相談支援を受けることができます。親と子、両方のケアを行う事業です。

- **対象者** 市内在住で18歳未満の児童とその保護者
- **利用期間** 1回につき7日間以内

共通事項

- **利用施設** 児童福祉施設
- **送迎** 施設へは原則保護者が送迎 ※難しい場合は相談してください。
- **利用者負担金** 施設退所後、市へ支払い
- **申請方法** 利用申請書(申込先で配布)を直接提出
- **預かりができない場合**
 - ◇ 感染症にかかっている
 - ◇ 医療機関での治療がある
 - ◇ 専門的な医療・看護がある
 - ◇ 集団生活が困難
- **その他** 利用前に申込先との面談が必要です。

※詳しくは、市ホームページを確認してください。



子育て短期支援



親子入所等支援

申し込みと問い合わせ先

子ども健康課 とも家庭担当
☎(580)1964



来年度小学校に入学する
子どもの保護者の人へ

気軽に相談してみませんか

就学相談

子どもの入学に当たり、気になる行動や、うまくできなくて困っていることはありませんか。より良い就学先などについて、一緒に考えましょう。

● 期間 7月3日(月)～8月10日(木)

(土・日曜日、祝日を除く)

● 時間 午前9時～午後4時(1人40分程度)

● 会場 市役所本館5階 教育サポートセンター

● 内容 ◇集中力が続かない◇周囲の子どもと一緒に活動することが苦手◇大人(親・先生)の指示が伝わらない◇こだわりがある◇発音が不明瞭 など

● 相談員 教育サポートセンターの指導主事

● 申込方法 電話

● 申込期間 6月6日(火)～7月3日(月)(土・日曜日を除く)

心と体の発達 県の巡回教育相談

子どもの発達について、心配なことや不安に思っていることを、専門家に相談してみませんか。

● 日時 7月19日(水) 午前9時～午後4時半

● 会場 市役所本館4階 委員会室

● 内容 ◇日常生活・幼稚園などで困っていること◇子どもの発育で気になること◇入学について心配なこと など

● 相談員 ◇特別支援学校教諭◇巡回教育相談員

※県から派遣されます。

● 申込方法 申込書(市教育サポートセンター・保育所・幼稚園で配布)を提出

● 申込期限 6月13日(火)

● 申し込みと問い合わせ先

教育サポートセンター(教育支援課内) ☎(580)1877

小中学校給食費補助事業

給食の食材費の一部(牛乳代相当額)を1年間軽減します。

● 対象 市内の小中学校に在籍する児童・生徒

● 期間 4月～令和6年3月

※4・5月分給食費を納入済みの場合は、学校から通知があります。

● 保護者負担額(二人当たり)
◇小学生 給食費から951円を減額
◇中学生 牛乳給食費 無料

※手続きは不要です。

● 問い合わせ先
教育政策課 ☎(580)1902

第1回 家庭教育合同講演会

講師の毛利さんは、2001年に「C&S音楽学院」を開校し、手嶌葵さんなど、多くのミュージシャンを輩出されています。また、学校に行きづらくなった生徒や夢をもてなくなった生徒が音楽を通してみずみずしく変わっていく姿、その保護者と向き合ってきた取り組みは大きく注目されています。

この講演会で、揺れ動く多感な時期を過ごす子どもへの接し方を講師の先生と一緒に学んでみませんか。

● 日時 6月14日(水) 午前10時～正午(受付 午前9時半～)

● 会場 まどかぴあ 多目的ホール

● 演題 子どもの心の声に耳をかたむけて

● 講師 毛利直之さん(学校法人C&S学院 顧問)

● 定員 200人程度(先着順)

● 託児(要事前予約)

◇対象者 生後3カ月～就学前

◇料金 無料

◇申込期間 5月24日(水)～6月5日(月)

※申し込み多数の場合は、利用できないことがあります(先着順)。

● 託児の予約と問い合わせ先

教育振興課共育推進担当 ☎(580)1911

卒業生にはスタジオ・ジブリ映画『ゲド戦記』『コクリコ坂から』の主題歌を歌った手嶌葵さんなど、多数のプロ歌手を輩出!!



インリーダー研修会

指導員募集

小学4～6年生を対象にしたインリーダー研修会の指導員を募集します。野外活動を通して、小学生と交流したり、指導員同士の親睦を深めたり、仲間づくりをしてみませんか。

- **対象者** 高校生以上で、子どもの指導に熱意があり、全ての研修に参加できる人
- **内容** ◇研修生の指導(野外炊飯、生活指導など)◇見守り

指導員研修会の期日・会場

研修	期日	会場
事前研修	8月27日(日)	中央コミュニティセンター
指導員打合せ	◇8月20日(日) ◇9月10日(日)	市役所会議室
本研修	9月16日(土)～18日(祝・月)	国立夜須高原青少年自然の家
事後研修	10月15日(日)	中央コミュニティセンター

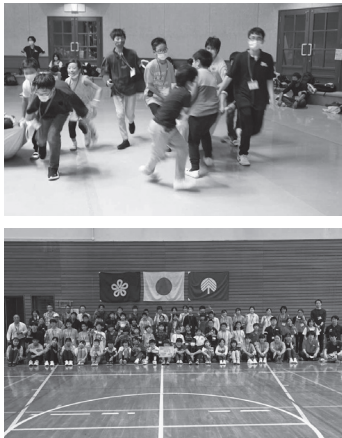

- **定員** 10人程度
- **参加費** 無料(別途保険料が必要)
- **申込方法** ◇はがき◇FAX◇メール◇電話(インリーダー研修会指導員希望)・郵便番号・住所・氏名(ふりがな)・年齢・性別・学校名(勤務先)・学年・電話番号・未成年の場合は保護者氏名を記入)
- **申込期限** 6月15日(木)(消印有効)

研修生募集

- **対象者** 全ての研修に参加できる小学4～6年生
- **内容** ◇レクリエーション◇野外炊飯◇キャンプファイヤーなど
- **定員** 50人程度(応募多数の場合は地区や学年を勘案し、実行委員会で開催者を決定します。)
- **参加費** 4000円(別途保険料が必要)
- **申込方法** 電話
- **申込期限** 6月15日(木)

研修会の期日・会場

研修	期日	会場
事前研修	8月27日(日)	中央コミュニティセンター
本研修	9月16日(土)～18日(祝・月)	国立夜須高原青少年自然の家
事後研修	10月15日(日)	中央コミュニティセンター

青少年関係団体事務局 事務員募集

申し込みと問い合わせ先

市青少年リーダー研修会実行委員会事務局(こども・若者政策課内)〒816-0931 筒井2-2-2 青少年の居場所(ユイプレ) ☎(580)1811 ㊚(404)0240
✉mirai@city.onojo.fukuoka.jp

National Institution For Youth Education
独立行政法人 国立青少年教育振興機構
「子どもゆめ基金助成活動」

体験の風をおこそう



研修会の詳しい情報

- **対象者** ワード・エクセルなどのパソコン操作ができる人
- **勤務内容** ◇市子ども会育成会連絡協議会に関する業務◇青年関係団体事務
- **勤務日** 月～金曜日のうち、週3日程度(業務により土・日曜日、祝日の勤務あり)
- **勤務時間** 午前9時半～午後5時(業務により月に数回の時間外勤務あり)
- **勤務場所** こども・若者政策課
- **賃金** 月額6602円(社保なし、雇用保険・期末手当・通勤手当あり)
- **雇用期間** 採用決定後、令和6年3月31日
- **募集人数** 1人
- **試験方法** 面接
- **試験日時** 個別に案内
- **試験会場** すこやか交流プラザ3階
- **申込方法** 履歴書を提出または送付
- **申込期限** 6月15日(木)(必着)
- **申し込みと問い合わせ先**
こども・若者政策課居場所づくり担当 〒816-0931 筒井2-2-2 青少年の居場所(ユイプレ) ☎(580)1811



まどかスポーツクラブ参加者募集

元気に楽しく運動しよう 子ども体操体験教室

日頃体験できないトランポリン・マット・跳び箱・鉄棒などを行います。運動機能を向上させ、集団行動力を身につけます。

●**対象者** 市内在住の満4歳（令和5年4月1日時点）～小学6年生

※校区外の施設参加は保護者の送迎が必要です。

●**会場・期間**

◇南コミュニティセンター

7月24日(月)～28日(金) (全5回)

◇東コミュニティセンター

7月31日(月)～8月4日(金) (全5回)

●**部門・定員・時間**

◇幼児の部 各15人

午前9時15分～10時25分

◇小学生の部 各20人

午前10時35分～11時45分

●**内容** ◇トランポリン◇マット運動◇跳び箱◇鉄棒 など

●**講師** 中村吉明さん（アニモスポーツクラブ）

●**参加費** 各3000円（保険料込み）

※時間には準備・後片付けの時間を含みます。

ゴルフって楽しい！やってみよう！ はじめてのゴルフ！

子どもゴルフ体験教室

ゴルフの基礎を学び、最終日はゴルフ場でコースを体験します。ラウンドのルールやクラブハウスでのマナーなどを学び、広大なゴルフ場でナイスショットを打つ喜びや達成感を味わうことができます。

●**対象者** 市内在住のゴルフ未経験の小学4年生～中学3年生

※校区外の場合は保護者の送迎が必要です。

●**日時** 8月21日(月)～23日(水) 午前10時～11時、
8月24日(木) 午前10時～午後5時半 (全4回)

※8月24日(木)が雨天の場合は25日(金)、28日(月)、29日(火)と順延

●**会場** 大野城スカイゴルフセンター〔乙金東〕

※8月24日(木) 小郡カンツリー倶楽部〔小郡市三沢〕

※全日、集合と解散場所は大野城スカイゴルフセンター

●**内容** ゴルフの基礎からゴルフコースの体験まで
※ゴルフクラブの貸出有り。最終日は昼食付。

●**定員** 8人

●**参加費** 7000円（保険料込み）

※時間には、準備・後片付けの時間を含みます。

※年度当初予定していた子ども水泳体験教室は中止となりました。

●**申込方法** ◇窓口提出◇WEB申込（郵便番号・住所・氏名（ふりがな）・性別・生年月日・学年・電話番号・保護者氏名・子ども体操体験教室は部門を記入）

※(公財)大野城市スポーツ協会は送付・FAX・はがき可
※申込用紙は、スポーツ課（市役所本館5階）・各コミュニティセンター・まどかパーク総合体育館で配布、または市スポーツ協会ホームページからダウンロードできます。

※WEB申込は二次元コード、または市スポーツ協会ホームページから入力してください。

※記載事項の不備があると応募とみなしませんので注意してください。

※申し込みは、申込者1人につき1枚とします。友人、きょうだいはそれぞれ申し込んでください。

●**申込期限** 6月12日(月) (必着)

※申込多数の場合は、主催者による抽選を行います。

※抽選後、当選者のみ通知します。

※子どもゴルフ体験教室当選者には事前調査票を提出してもらいます。参加費は各教室開催初回に支払ってください。詳しくは当選通知を確認してください。

●**申し込みと問い合わせ先**

◇(公財)市スポーツ協会〔〒816-0902 大野城市 乙金618-12 まどかパーク総合体育館〕

☎(503)0021 FAX(503)5546

◇スポーツ課

☎(580)1914

◇地域行政センター（コミュニティセンター内）

南 ☎(596)0917

中央 ☎(573)3151

東 ☎(504)1433

北 ☎(513)0226





公財おおのじょう
緑のトラスト協会

子どもの森VOL.12 ～どんぼの森公園の自然の中で生き物さがし～

どんぼの森公園で、採取した昆虫や植物などの生きもののスケッチや、ネイチャーゲーム（カモフラージュ）をして、初夏を楽しみましょう。

- **対象者** 小学生とその保護者
- ※団体、事業所からの申し込みはできません。
- **日時** 6月24日(土) 午前9時45分～午後0時15分
- ※雨天時は、ふるかわ公園内トラスト協会事務所 多目的室でクラフト
- **集合場所** おおのじょう緑のトラスト協会
- **定員** 20人（先着順）
- **必要なもの** ◇帽子◇タオル◇飲み物
- **服装** ◇長袖◇長ズボン
- **申込方法** 電話
- **申込期間** 6月12日(月)～16日(金) 午前8時半～午後5時



- **申し込みと問い合わせ先**
(公財) おおのじょう緑のトラスト協会
☎(558)1750
- **問い合わせ先**
循環型社会推進課ゼロカーボン推進担当
☎(580)1886

お知らせコーナー

お知らせ



「災害情報ダイヤル」の電話番号が変わります

消防車がどこに出動しているか音声で案内している「災害情報ダイヤル」の電話番号が変わります。
変更日時 6月1日(木) 正午

※災害の発生状況により多少前後する場合があります。

電話番号

(新) ☎(791)1639

(旧) ☎0180(099)595

問い合わせ先

春日・大野城・那珂川消防本部

警防課救急情報係

☎(584)1190



命を守る住宅用火災警報器設置・点検していますか

平成21年6月1日に福岡県で県内全ての住宅に住宅用火災警報器設置が義務付けられてから、令和5年6月1日で14年を迎えました。

◇全ての住宅において、その寝室および階段部分に住宅用火災警報器の設置義務があります(階段部分は、寝室が2階以上にある場合に必要です。)

◇機器は、古くなると電子部品の寿命や電池切れなどで火災を検知しなくなることがあります。機器本体の取り替えは設置から10年が目安です。

◇機器の点検は、機器に取り付けているひもを引く、ボタンを長押しするなどの方法によって音声などで正常に作動するかを確認できます。

◇機器は、ホームセンターや家電量販店などで購入することができ、自身での設置が可能です。悪質な訪問販売や詐欺行為には注意してください。

問い合わせ先 春日・大野城・那珂川消防本部予防課査察係

☎(404)0019



献血に協力をお願いします(ライオンズクラブ)

血液は長期保存ができません。一人でも多くの献血者が必要となります。皆さんの温かい協力をお願いします。

日時 6月15日(木) 午前10時～午後4時

会場 大野城まどかびあ

問い合わせ先 福祉サービス課福祉政策担当 ☎(580)1851

大野城市民限定 大野城こいの森キャンプ場 優先予約制度

大野城市民限定で、1年2カ月先までの予約を受け付けています。(通常予約は、1年先まで)夏休みなどの機会にぜひ予約してください。

予約と問い合わせ先 大野城こいの森キャンプ場管理事務所

☎(595)2110



相談



※会場での無料相談の後に、書類作成やトラブル解決などに移ると費用が発生することがありますので、主催者に確認してください。

行政書士による成年後見・遺言・相続などの無料相談会

日時 6月11日(日) 午後1時～3時

会場 まどかぴあ 302会議室

内容 高齢者や障がいのある人が安心して暮らすための、法定後見・任意後見・遺言・相続など

問い合わせ先 成年後見センター NPO法人あい愛サポート南支 援センター ☎(408)6676

遺言・相続・後見・生前贈与の無料相談会

日時 6月13日(火) 午後1時～5時

会場 まどかぴあ 304会議室

内容 ◇遺言◇相続◇信託◇生前贈与◇離婚◇任意後見 など(秘密厳守)
※予約者優先

相談員 行政書士

問い合わせ先 終活サポートちくし 清水 ☎(921)9327

無料法律相談(要予約)

対象者 収入などが一定以下の人(申込受付時に確認有)

日時 6月15日(木) 午後1時～4時

会場 福岡法務局筑紫支局1階 相談室(筑紫野市二日市中央)

相談員 弁護士

定員 6人(先着順)

相談時間 1人30分程度

申込方法 電話

申し込みと問い合わせ先 法テラス福岡(平日 午前9時～午後5時) ☎050(33388)5202

休日(土曜日)の無料公证相談(要予約)

日時 6月17日(土) 午前9時～午後5時

会場 筑紫公证役場(太宰府市 都府楼南)

内容 ◇公正証書による遺言◇任意後見契約◇各種契約 など(秘密厳守)
※平日も無料で相談を受けています。

申込方法 電話

申し込みと問い合わせ先 筑紫公证役場 ☎(925)9755

行政書士無料相談会(要予約)

日時 6月21日(水) 午後1時～4時

会場 市商工会(瓦田)

相談内容 ◇遺言◇相続◇内容証明◇会社設立◇営業許可申請◇交通事故 など

申込方法 電話

申込期限 6月14日(水)

申し込みと問い合わせ先 市商工会 ☎(581)3412

講習・講座



※受講料の記述のない講習・教室は無料

整理収納アドバイザー2級技能講習

対象者 市内在住で勤労意欲のある60歳以上の入

日時 6月30日(金) 午前10時～午後5時

会場 市高齢者生きがい創造センター(筒井)

内容 ◇基本的な整理の考え方◇具体的な整理の方法◇実践的な整理のコツ など

定員 15人(申込多数の場合は選考)

※受講者全員に結果を通知します。

申込期限 6月16日(金)

申し込みと問い合わせ先 福岡県シルバー人材センター連合会 ☎(292)1857 ㊟(62)5677

応急処置を身に付けませんか 春日・大野城・那珂川消防署 普通救命講習Ⅲ

小児、乳児、新生児に対する応急救命処置を身に付ける講座です。

対象者 中学生以上で大野城市・春日市・那珂川市に在住、ま

たは勤務する人

日時 7月9日(日) 午前9時半～11時45分

会場 春日・大野城・那珂川消防署「春日市春日」

※駐車場なし

内容 ◇人工呼吸◇胸骨圧迫◇AED(自動体外式除細動器)◇その他の応急処置

定員 15人(先着順)

申込方法 電話

申込期限 7月6日(木)

申し込みと問い合わせ先 春日・大野城・那珂川消防本部警防課救急情報係 ☎(584)191

高齢者生きがい創造センター「やってみようクラフトバンド手芸(初級編)」講座

対象者 60歳以上の市民

※定員に空きがある場合は、59歳以下の人および市外の人も申込可

期日 7月10日(月)～12月の月曜日(月2回の全12回)

時間 午前10時～正午

会場 高齢者生きがい創造センター(筒井)

内容 クラフトバンド(紙紐)の編み方の違いを学んで作品を創作

講師 伊藤郁子さん(SHOKA)

定員 8人(申込多数の場合は抽選)
受講料 ◇市内 月額2750円 ◇市外 月額4400円

※受講料は材料費含む

申込方法 ◇直接提出◇送付◇

FAX(申込用紙は申込先および各コミュニティセンターで配布)

申込期限 6月26日(月)(必着)

申し込みと問い合わせ先 (公社)

市シルバー人材センター「〒81

60931 筒井5-15-5」

☎(582)0221 ㊟(58

2)0401

パソコンイラストレーター 中級講習

対象者 ◇イラストレーターを

日常的に使っている人◇イラスト

トレーナー講習修了者

期日 8月6日(日)～9月3日(日)

(全4回。8月13日は休講。)

時間 午前9時半～午後4時半

会場 福岡地区職業訓練協会

(福岡人材開発センター内)

内容 名刺などの作成

定員 15人(先着順)

受講料 2万6000円(テキスト

代を含む)

申込開始 6月16日(金) 午前9時

申し込みと問い合わせ先 職業

訓練法人福岡地区職業訓練協

会 ☎(671)6831

イベント

※費用の記述のないイベントは無料

おおのじょう緑のトラスト運動

ふるかわ公園緑化活動

日時 6月8日(木) 午前9時～11

時(雨天中止)

場所 ふるかわ公園(御笠川)

内容 公園を緑と花でいっぱいにする緑化活動

平日森林整備活動

日時 6月14日(水) 午前9時半～

11時半(雨天中止)

場所 牛頸共生の森(龍華霊

園より100m先左側)

内容 自然保護活動(下草刈り)

服装 動きやすく汚れても良い服

問い合わせ先 (公財)おおのじょ

う緑のトラスト協会 ☎(558)

1750



航空自衛隊西部航空音楽隊 第60回定期演奏会

日時 7月7日(金) 午後7時～

会場 アクロス福岡 シンフォ

ニーホール

申込期限 6月12日(月)

申込方法 ◇往復はがき◇イン

ターネット

※申込多数の場合は

抽選

問い合わせ先 航空自衛隊西部

航空方面隊司令部広報係

「〒8160804 春日市

原町3-1-1」 ☎(581)4

031(内線2304)



募集

※費用の記述のない事業は無料

放送大学 2023年10月 入学生募集

放送大学は、BSデジタル放送

やインターネットを利用して授業

を行う、国がつくった通信制の大学

です。10代から90代の幅広い世代

の学生が、さまざまな目的で学ん

でいます。心理学、福祉、経済など

幅広い分野の科目(約300科目)

を1科目からテレビやインターネット

などで学ぶことができます。

募集期間 ◇第1回募集 6

月10日(土)～8月31日(木)◇第2

回募集 9月1日(金)～12日(火)

資料請求と問い合わせ先 放送

大学福岡学習センター ☎(5

85)3033

ファミリー交流センター ぽっかぽかひろば 「ベビーマッサージ」

愛情たっぷりのベビーマッサージ

で赤ちゃんとおふれあいませんか。

対象者 市内在住の生後3カ月～

1歳未満の赤ちゃんとその保護者

期日 6月22日(木)

時間 午前10時15分～11時45分

(受付 午前10時～)

会場 ファミリー交流センター

内容 ◇アロマオイルマッサージ

◇アロマ虫除けスプレー製作

定員 8組(申込多数の場合は

抽選・新規の人を優先)

※当選者には6月19日(月)までに連絡

参加費 1000円(オイル代・材

料費込み)

必要なもの ◇バスタオル◇飲

み物

申込方法 ◇フォーム

◇電話

申込期限 6月16日(金)

申し込みと問い合わせ先

ファミリー交流センター(つつ

じヶ丘2-5-1) ☎(596)

1888



②電気職 1人
 ※令和6年4月1日採用予定
年齢要件 ①平成9年4月2日

から14年4月1日までに生まれ

た人②平成5年4月2日から

16年4月1日までに生まれた人

※日本国籍を有しない人、地方

公務員法第16条の規定に該

当する人は受験できません。

※詳しくは職員採用試験案内

を確認してください。

試験日・会場 ◇第1次試験 7

月9日(日) 久留米リサーチパー

ク「久留米市百年公園」◇第2

次試験 8月中旬 福岡県南

広域水道企業団

申込書の入手方法 ◇企業団へ

直接◇ホームページ◇郵送請

求(封筒の表に「職員採用試

験案内請求」と朱書きし、14

0円切手を貼った宛先明記の

返信用封筒(A4サイズ)を同

封して企業団へ送付)

申込期限 6月9日(金)(必着)

申し込みと問い合わせ先 福

岡県南広域水道企業団 総務

部総務課「〒8300062

久留米市荒木町白口55番地」

☎0942(27)1561



**福岡県南広域水道企業団
職員採用試験**

採用予定人数 ①事務職 1人

スポーツ募集



大野城キッズサッカー教室

対象者 年長〜小学3年生

※対象者以外は問い合わせてください。

日時 6月10日(土) 午前10時〜正午(受付 午前9時45分)

会場 乙金多目的広場(イオン乙金ショッピングセンター隣)

※天然芝のグラウンド

必要なもの ◇水筒◇帽子◇タオル◇ボール(持っている人のみ)

※動きやすい服装、運動靴で参加してください。

参加費 無料

※傷害保険は各自で加入

申込方法 ◇電話◇メール(学校学年・氏名・住所・連絡先)

申込期限 6月8日(木)

申し込みと問い合わせ先 市サッカー協会 事務局 松竹史隆 ☎0900(2360)8067

✉fumitaka_matsutake@yahoo.co.jp

夏季ソフトテニス教室

(初級中級)

対象者 中学生以上の市民、または市内事業所に勤務している人

期日 7月1日から毎週土曜日(全5回)

※雨天順延

時間 午後7時〜9時

会場 旭ヶ丘テニスコート

定員 20人(先着順)

参加費 3000円(保険料込み)

※ラケットを持っていない人には貸し出します。

申込方法 ◇送付◇FAX(住所・氏名・年齢・性別・電話番号・ラケットの有無を記入)

申込期間 5月31日(水)〜6月29日(木)

申し込みと問い合わせ先 市テニス協会 苮浦重人 ☎78160983

月の浦3・2・3・505 ☎/☎(595)4377

サマーチャレンジプロジェクト(海洋少年スポーツ交流事業)

対象者 次の全てに当てはまる人◇市内在住の小学4年〜6年生◇事前・事後研修に参加できる◇規律ある団体行動ができる

期日 7月26日(水)〜28日(金)(2泊3日)◇事前研修 7月22日(土)◇事後研修 7月29日(土)

会場 山口県 周防大島

※事前・事後研修はまどかパーク

総合体育館で行います。

内容 ◇海洋スポーツ(シーカヤックなど)◇ビーチコーミング◇民泊体験 など

※天候に応じて変更することがあります。

定員 24人(応募多数の場合は書類選考。新規の人を優先。)

参加費 6000円(保険料込み)

申込方法 応募用紙(まどかパーク総合体育館・スポーツ課(市役所本館5階)・各コミュニティセンターで配布)に「サマーチャレンジプロジェクトに参加してがんばりたいこと」の作文(200字程度を書いて提出)

申込期間 6月1日(木)〜20日(火)

申し込みと問い合わせ先 (公財)スポーツ協会事務局 ☎503(9500) ☎(503)5546

初心者向き健康ボウリング教室

対象者 福岡県民、または県内の事業所・学校に通勤・通学している人でボウリングを趣味として始めてみたい人

期日 ◇Aコース 7月10日〜8月14日の毎週月曜日◇B・Cコース 7月11日〜8月15日の毎週火曜日◇Dコース 7月12日〜

8月16日の毎週水曜日◇E・Fコース 7月14日〜8月18日の毎週金曜日

※各コース 全6回

時間 ◇B・Eコース 午前10時半〜午後0時半◇D・Fコース 午後1時半〜3時半◇A・Cコース 午後7時〜9時

会場 フラワーボウル(福岡市博多区銀天町)

定員 各コース20人(先着順)

参加費 各コース2000円(貸靴料・プレイ費・教材費・茶話代含む)

※傷害保険は各自で加入

申込方法 ◇電話◇FAX◇メール

申込期限 前日

申し込みと問い合わせ先 福岡県ボウリング連盟事務局 松元 ☎090(8405)1157 ☎(573)8815

✉front@flowerbowl.net

大文字



今回は、私の好きな国民的アニメに登場する主人公の父親のセリフを紹介します。

「仕事は頼めても、オヤジは頼めないからな。」

主人公である息子がトラブルに巻き込まれてしまった時に、同僚に仕事を任せて、主人公の元へ駆けつけた時のセリフです。

このセリフから、自身が関わる大抵のことは替えが効くけれども、家族や大切な人にとっての私は、誰にも替わることが出来ないのだと改めて感じました。

さまざまなことに追われ、周りに気を配ることが難しい状況にある人もいるかもしれませんが。自身の取り組みを他の人に替わってもらうことが難しい状況にある人もいます。ただ、替えが効かないあなたをもっと大切にしたい。あげてみてはいかがでしょうか。

なんだか家族へ会いたくなってきました。早速、家族へ連絡してみようと思います。

㊦

行政相談

国、県、市の行政についての要望や苦情
◆行政相談委員
岩瀬利春 ☎(571)0564

暴力団による悩みや困りごと相談

日 月～金曜日 午前9時半～午後4時半
◆春日警察署 ☎(580)0110

民暴特別相談会

弁護士に電話、面接で相談できます。
日 第1・3水曜日 午後1時半～4時
◆(公財)福岡県暴力追放運動推進センター ☎(651)8938

警察への相談、意見、要望

家庭内のもめごと、ストーカーや悪質金融 など
◆春日警察署 ☎(580)0110

年金相談

日 月～金曜日(祝日を除く)
◆国保年金課 ☎(580)1848

住宅相談

日 毎月17日(閉庁日のときは翌閉庁日) 午前10時～午後3時
会 市役所本館1階ホール

家計相談

借金や滞納があり、生活が苦しいなどの家計について相談を受け付けています。
日 火・木曜日
※受付は月～金曜日 午前9時～午後4時(祝日を除く)
◆福祉サービス課 ☎(580)1961

養育費電話相談

日 毎週月～金曜日(祝日を除く) 午前9時～午後5時
毎週土曜日と第1・3日曜日 午前9時～午後4時
◆ひとり親サポートセンター ☎(584)3931

養育費等に関する無料弁護士相談

日 昼間の部 6月7日(水)、7月5日(水) 午後1時～3時
夜間の部 6月14日(水)・28日(水) 午後6時～8時
会 クローバープラザ [春日市原町]
※要予約
※1日4人(先着順)
※離婚協議中の相談も受け付けます。
◆ひとり親サポートセンター ☎(584)3931
(月～金曜日 午前9時～午後5時、土曜日・第1・3日曜日 午前9時～午後4時)

緩和ケア相談

自宅で療養したい、往診してくれる医師を探したい、家族を自宅でみとりたい など
日 月～金曜日(祝日を除く) 午前9時～午後4時
◆筑紫地域在宅医療支援センター ☎(513)5583

配偶者や恋人などからの暴力相談

日 月・水～金曜日 正午～午後7時
土曜日 午前10時～午後5時(祝日・年末年始を除く)
◆ちくし女性ホットライン ☎(513)7335

日 水・木曜日 午後5時～8時、金曜日 正午～午後4時(祝日・年末年始を除く)
◆男性DV被害者のための相談ホットライン ☎(571)1462
※来所相談は要予約

日 第2火曜日 正午～午後4時
第4火曜日 午後5時～8時(祝日・年末年始を除く)
◆LGBTの人のDV被害者相談ホットライン ☎080(2701)5461
※来所相談は要予約

子ども相談センター

問 子ども相談センター(市役所新館2階) ☎(585)2460 ☎(585)2470

子ども相談

18歳までの子どもを対象とした家庭・学校生活、友人関係、心身の発達、問題行動、いじめや虐待、育児などの相談。面接や電話(FAX可)で応じています。
日 月～金曜日(祝日を除く) 午前8時半～午後5時

消費生活センター

問 消費生活センター(市役所新館4階) ☎(580)1968

消費生活相談

架空請求などの詐欺や契約にまつわるトラブルなどを電話や面接で相談できます。また、借金(多重債務)についての相談も受け付けています。
日 月～金曜日(祝日を除く) 午前9時半～正午・午後1時～4時半(予約不要)

すこやか交流プラザ

問 健康課 ☎(501)2222
※各種相談は、祝日は休みです。

健康相談 ※前日までに要予約

日 毎月1回月曜日 午後1時半～4時

心の健康相談 ※要予約

日 毎月1回月曜日 午後1時半～3時半

栄養相談 ※前日までに要予約

日 毎月1回月曜日 午後1時半～4時

総合福祉センター

問 社会福祉協議会 ☎(572)7700

ふくし何でも相談

福祉の各種相談を受け付けています。
日 月～金曜日(祝日を除く)

午前8時半～午後5時
電話相談可 ☎(501)3311

弁護士による電話法律相談

生計・離婚・相続・債務整理・借家 など
日 第2木曜日 午前10時～正午(受付は午前11時40分まで)
☎(501)7830

弁護士による心配ごと相談

生計・離婚・相続・債務整理・借家 など
日 第2・3火曜日 午前10時～正午
第1・4火曜日 午前10時～午後3時
※受付は午前9時～、午後0時45分～ 事前予約可
☎(572)7700

人権相談

日 第1木曜日 午前10時～午後3時
※期日は変更になる場合があります。
☎(580)1840

男女平等推進センター アスカラ

問 男女平等推進センター(まどかぴあ3階) ☎(586)4035

※各種相談は、土・日曜日、祝日、休館日(毎月第1・3水曜日、祝日の場合は翌平日、年末年始)は休みです。
※相談予約受付時間
平日 午前9時～午後7時
土・日曜日、祝日 午前9時～午後5時
※託児あり(要予約・有料)
※まどかぴあホームページで各種相談の予約を受け付けています(24時間)。



総合相談 ※面談は要予約
センター相談員による日常生活でのさまざまな悩みの相談です。
日 月～金曜日(祝日を除く) 午前9時～午後5時

法律相談 ※2日前までに要予約
女性弁護士による相談です。

日 木曜日(第5木曜日・祝日を除く) 午後1時～4時

臨床心理士による相談

※2日前までに要予約
対人関係・性格・子育て・結婚・離婚 など

日 6月6日(火)・20日(火) 正午～午後3時
6月8日(木)・22日(木) 午前9時～正午

おしごと相談 ※2日前までに要予約
仕事上のいろいろな悩み相談と再就職を希望する子育て中の女性への就職あっせんを行います。

日 6月14日(水) 午前10時～正午

※会場での無料相談の後に、書類作成やトラブル解決などに移ると費用が発生することがありますので、主催者に確認してください。

医療機関を受診すべきか迷ったときは
救急医療情報センター ☎(471) 0099 または ☎#7119
小児救急医療電話相談 ☎#8000

市民カレンダー 6月

休日当番医 【診療時間】 午前9時～午後5時

- ◆急患のみに限ります。
- ◆当番医は変更されることがあるため事前に病院へ確認してください。掲載していない休日当番医と夜間当番医についても、次のいずれかで確かめてください。

市ホームページ→
消防署 ☎(584)1191
市役所 ☎(501)2211



4日(日) 内：倉岡内科クリニック
〔月の浦〕 ☎(589)2555
内・外：福岡徳洲会病院
〔春日市〕 ☎(573)6622
外：杉山整形外科医院
〔下大利〕 ☎(501)3369
産：西尾産婦人科医院
〔筑紫野市〕 ☎(928)1103

11日(日) 内：かんだ内科医院
〔中〕 ☎(513)0120
内・外：済生会二日市病院
〔筑紫野市〕 ☎(923)1551
外：まつのクリニック
〔太宰府市〕 ☎(918)1521
産：牛島産婦人科医院
〔太宰府市〕 ☎(921)2511

筑紫地区小児救急診療体制

曜日	診療時間	医療機関	住所・電話番号
月・水・金曜日	午後5時～9時半	福岡大学 筑紫病院	筑紫野市俗明院 1-1-1 ☎(921)1011
上記曜日の祝日	午前9時～午後9時半		
火・木・土曜日	午後5時～9時半	福岡 徳洲会 病院	春日市須玖北 4-5 ☎(573)6622
上記曜日の祝日 日曜日	午前9時～午後9時半		

※上記診療時間内でも状況により、小児科医ではない救急診療部の医師が診療する場合があります。
※受け付けは全て午後9時までですが、病院の状況によっては早めに終了する場合があります。
※対象年齢については、事前に病院へ問い合わせてください。

歯科休日急患診療

【診療時間】 午前9時～午後1時
ちくし休日急患歯科診療所〔春日市〕 ☎(571)0118
※日曜日、祝日、お盆、年末年始の歯科休診に対応しています。
※新型コロナウイルス感染症により、診療先が変更となる場合がありますので、事前に連絡をして受診してください。

1(木)	絵本ライブラリー〔れいわ子ども情報センター〕
2(金)	のびのび広場〔れいわ子ども情報センター〕 申済
3(土)	ここふるワークショップ「七ツかざりを作ろう!」〔心のふるさと館〕(～4日)
4(日)	
5(月)	心のふるさと館休館日 あかちゃん広場(南・東地区)〔れいわ子ども情報センター〕
6(火)	子育て広場〔れいわ子ども情報センター〕 リサイクル展示会〔春日大野城リサイクルプラザ〕(～11日)(10日出を除く。)
7(水)	まどかぴあ休館日(第1・3水曜日) のびのび広場〔れいわ子ども情報センター〕 申済
8(木)	おたのしみかい〔れいわ子ども情報センター〕
9(金)	
10(土)	週末窓口サービス〔市役所〕(第2・4土曜日) 園庭開放〔大野北保育所〕 市民星空観望会「からす座を探そう」〔北コミュニティセンター〕 ここふるワークショップ「七ツかざりを作ろう!」〔心のふるさと館〕(～11日)
11(日)	市職員採用試験〔西南学院大学〕 申済
12(月)	心のふるさと館休館日 あかちゃん広場(北地区)〔れいわ子ども情報センター〕 ここふるオレンジカフェ〔心のふるさと館〕
13(火)	
14(水)	第1回 家庭教育合同講演会〔まどかぴあ〕 申

※申は申し込みが必要。申済は発行日時点で申込受付終了。

市役所・地域行政センターのご案内

大野城市役所

【開庁時間】 午前8時半～午後5時
【閉庁日】 土・日曜日、祝日、年末年始(12月29日～1月3日)
※毎月第2・4土曜日 午前9時半～午後0時半は週末窓口サービス実施中
【コールセンター】 毎日午前8時～午後9時
☎(501)2211/☎(501)2394 ☓ccc@city.onojo.fukuoka.jp
<http://www.city.onojo.fukuoka.jp/>
広報は市ホームページでも見ることができます。



駐車場は台数に限りがありますので、できる限り公共交通機関をご利用してください。

地域行政センター(コミュニティセンター内)

【開館時間】 午前9時～午後9時
【休館日】 毎月第3火曜日(祝日の場合はその次の平日)、
年末年始(12月28日～1月4日)
南地域行政センター ☎(596)0917 中央地域行政センター ☎(573)3151
東地域行政センター ☎(504)1433 北地域行政センター ☎(513)0226



主要ダムの貯水率

(5月1日時点)

牛頸ダム	江川ダム・寺内ダム	大山ダム	五ヶ山ダム
63.7%	100% (100%)	86.0% (100%)	44.0% (19.2%)

大野城市の水源は、牛頸ダムや地下水などの自己水源が約3分の1で、残りの約3分の2は、筑後川水系の水を福岡地区水道企業団から受水しています。※()は福岡地区水道企業団分

ひとの動き

※令和5年4月末時点
()内は昨年比

出生	67人 (-5)	人口	102,634人 (+273)
死亡	81人 (+12)	男	49,477人 (+111)
転入	806人 (-115)	女	53,157人 (+162)
転出	533人 (-32)	世帯	46,297世帯 (+514)



4/28
金

水素自動車出発式を行いました

庁用車の脱炭素化の取り組みのため、水素自動車を導入し、出発式を行いました。水素自動車は水素と酸素を反応させた際に発生する電気を使って走る車で、二酸化炭素を含む排気ガスを一切出しません。筑紫地区の自治体では初めてで、県内の自治体では5例目の導入となります。

市では、今後も庁用車の脱炭素化に向け、電気自動車などの次世代自動車への更新を進めていきます。



5/4
祝木

九州プロレス 大野城ば元気にするバイ

九州プロレス「大野城ば元気にするバイ！」が大野城市総合体育館で開催されました。

当日は開始前から多くの方が列を作り、1000人以上の観客数でした。

試合は4試合行われ、レスラー同士が肉体を激しくぶつけ合う姿に驚きと歓声が沸き上がっていました。筑紫中央高校出身のばってん×ぶらぶら選手は試合に負けてしまいましたが、多くの声援を受け奮闘し、会場はおおいに盛り上がりました。



やるばい！勝つばい！抜げるばい！

Honey's 日本一への道

2023 九州女子硬式野球リーグ開幕！

いつも九州ハニーズへの応援ありがとうございます。いよいよ九州女子硬式野球リーグが開幕しました！九州リーグは第5節まで行われ、2節・3節は福岡・佐賀で開催されます。球場での熱い応援よろしくをお願いします。

第2節 福岡開催 福岡県営春日公園野球場
7月1日(土) 午前10時/午後0時半/午後3時
2日(日) 午前9時半/正午/午後3時
1日は大野ジョーくん・まどかちゃんのパフォーマンス、2日は井本市長による始球式を予定しています。

第3節 佐賀開催 みゆき球場 (嬉野市)
7月8日(土)・9日(日)
※第1節は5月13日(土)・14日(日)に鹿児島県で開催されました。試合の結果は九州ハニーズ公式ホームページを確認してください。

太宰府天満宮にて必勝祈願の様子

ホームページ

市のソーシャルメディア

5つのソーシャルメディアでも情報発信を行っています。令和4年4月からはLINEに便利な機能を追加しました(ごみの収集日などの通知や道路・公園の不具合の通報機能など)。ぜひ、見てみてください。

ツイッター
Twitter



フェイスブック
Facebook



ライン
LINE



インスタグラム
Instagram



ユーチューブ
YouTube

